

2012年度(特例民法法人最終事業年度)
事業報告書

平成24年4月1日～平成24年7月31日

付:公益移行後事業計画書

平成24年8月1日～平成25年3月31日

2012年10月4日

公益財団法人日米医学医療交流財団

2012年(平成24年)度事業報告書

目 次

I. 2012年度 事業報告	1
II. 2012年度 事業詳細	2
III. 2012年度 厚生労働科学研究費補助金推進事業報告	4
IV. 2012年度 理事会・評議員会議事	4
V. 2012年度 顧問・役員名簿	5
VI. 2012年度 評議員名簿	6
VII. 2012年度 選考委員名簿	7
VIII. 財団組織図	8
IX. 2012年度 決算報告書	9
X. 2012年度 監査報告書	26
XI. 2012年度 移行後事業計画書	27
XII. 2012年度 移行後収支予算書	30
XIII. 新役員一覧	33

I. 2012年度事業報告

(平成 24 年 4 月 1 日～平成 24 年 7 月 31 日)

2012年度事業は、2012 年 3 月 17 日開催の、2011年度第2回理事会・評議員会において承認された事業計画書に基づいて下記の通り実行した。

今年度は公益法人への移行を目指し、2012 年 3 月 24 日移行申請を行い、7 月 24 日認定とほぼ順調に推移し、8 月 1 日に公益財団法人への移行登記を完了することができた。これに伴い、特例民法法人としての財団法人日米医学医療交流財団は7月31日をもって解散し、同日付で2012年度の決算を行った。新法人の事業計画としては基本的に旧法人のものを踏襲する。

当財団発足以来約 600 名となった助成者のネットワークを構築するための第一歩として、6月22日(金) JANAMEF交流会を開催した。参加者の好評を得たため、今後年2回の割合で継続的に開催をすることとなった。

また、厚生労働科学研究費の補助金を受け、国際医学協力研究とレギュラトリーサイエンス総合研究の2分野の推進事業も前年度に引き続き実施している。

平成 24 年

1. 4 月 28 日(土) 2012 年度 JANAMEF 留学助成(A 項・B 項)の選考委員会 ----- (東京)
2012 年度環太平洋アジアファンド留学助成の選考委員会
A 項助成者:11 名、B 項及び環太平洋亜細亜ファンド助成者:応募なし
2. 5 月 18 日(金) 2012 年度第1回理事会・評議員会 ----- (医科器械会館)
3. 6 月 22 日(金) 18:30～ JANAMEF 交流会 ----- (東京・国際文化会館)
4. 6 月 夏期集中医学英語研修助成者募集及び選考 ～ 5 名の助成を決定
5. 7 月 24 日(火) 公益移行認定書受領
6. 7 月 31 日(火) 公益移行に伴い解散
(翌 8 月 1 日「公益財団法人日米医学医療交流財団」設立登記)
7. 団体助成
 - 1) 7 月 14 日(土)～15 日(日) 呼吸療法セミナー in 湘南 2012 の助成 ----- (葉山)
 - 2) 7 月 14 日(土)～15 日(日) メディカル・プロセス・コンサルテーション国際会議の助成 -- (東京)
8. 個人助成 なし

以上

Ⅱ. 2012年度事業詳細

2012年度事業計画に基づき、2件の団体助成及び2件の厚生労働科学研究の推進事業を実施したので以下に報告する。

団体助成 1. 呼吸療法セミナー in 湘南 2012

会期：2012年7月14日（土）～15日（日）

主宰：日本医工学治療学会呼吸器分科会

会長：渡部 和巨（米国呼吸療法学会国際部会日本責任者、湘南鎌倉総合病院副院長、
茅ヶ崎徳洲会総合病院院長代行兼務）

会場：湘南国際村センター

2012.7.14

始時間	終了時間	開催場所	講義内容	
8:30	9:00	特別研修室前	受付	
9:00	9:30	国際会議場	開会挨拶・オリエンテーション・プレテスト	
9:30	11:40	国際会議場	講義1 人工呼吸器の初期設定・調整・モニタリング Lonny Ashworth	
11:50	12:50	国際会議場	ランチョンセミナー I 日比野 真	
13:00	15:00	Aグループ(第2研修室) Bグループ(ルミエール)	ワークショップ 1	
			Aグループ	Bグループ
			侵襲的人工呼吸療法 (初期設定/グラフィックモニタリング/設定の微調整など)	NPPVの導入 (初期設定/マスクフィッティング/モニタリング/設定の微調整など)
15:00	15:45	フロント	チェックインタイム	
15:45	17:45	Aグループ(ルミエール) Bグループ(第2研修室)	ワークショップ 2	
			Aグループ	Bグループ
			NPPVの導入 (初期設定/マスクフィッティング/モニタリング/設定の微調整など)	侵襲的人工呼吸療法 (初期設定/グラフィックモニタリング/設定の微調整など)
18:00～		国際会議場	交流会(夕食)	

2012.7.15

開始時間	終了時間	開催場所	講義内容	
9:00	11:20	国際会議場	講義 2 <ul style="list-style-type: none"> 人工呼吸器管理中のグラフィック分析 COPD・ARDS 患者の換気 人工呼吸器管理からのウイニング Lonny Ashworth	
11:30	12:20	国際会議場	ランチョンセミナー2 大江 元樹	
12:30	15:30	国際会議場	臨床シミュレーション・全体ディスカッション 大江 元樹 Lonny Ashworth 他	
15:30	15:55	国際会議場	ポストテスト	
15:55	16:10	国際会議場	表彰式 閉会	

団体助成2. 第1回 メディカル・プロセス・コンサルテーション国際会議

会期：2012年7月14日（土）～15日（日）

主宰：Medical Process Consultation 国際会議

会長：長谷川 敏彦（日本医科大学 医療管理学教室 主任教授）

会場：東京医科歯科大学

2012.7.14(土)

14:30～14:45 開催の挨拶

14:45～16:30 1) 日米の医療制度の課題と解決策

長谷川敏彦：日本医科大学 医療管理学教室 主任教授

2) 米国の高齢者向け医療介護生活統合モデルPACEプログラム、
安楽プログラム

Gerald Francis Kominski:

Director, UCLA Center for Health Policy Research

16:40～18:00 1) 在宅医療と多職種連携

2) 薬局から在宅医療を切り開く

3) 認知症の多職種連携型アプローチにみる今後の展望

スギメディカル代表取締役社長 荒井恵二氏

18:15～20:00 Relational Coordination による多職種・多部門連携の効果

～サウスウエスト航空の驚愕の経営モデルと病院の経営改善と質向上～

Jody Hoffer Gittell:

・ Professor, Management at Brandeis University's Heller School
For Social Policy and Management.

・ Director : Relational Coordination Research Collaborative,

20:10～22:00 意見交換会

2012.7.15(日)

10:00～12:00 Relational Coordination による多職種・多部門連携の評価と介入(1)

Jody Hoffer Gittell

12:00～13:00 ランチョン～エーザイの hhc 活動とまちづくり事業～

13:00～14:30 Relational Coordination による多職種・多部門連携の評価と介入(2)

Jody Hoffer Gittell

14:45～16:00 見える事例検討会

八森 淳：公益社団法人地域医療振興協会 市立伊東市民病院臨床研修センター長

大友路子：横浜市金沢認知症ネットワーク研究会

16:15～17:15 Relational Coordination と見える事例検討会の今後の可能性と展望

Jody Hoffer Gittell、八森 淳

17:15～18:00 Medical Process Consultation

尾川 丈一：Process Consultation Inc. CEO

18:00～18:15 閉会の挨拶

Ⅲ. 2012年度厚生労働科学研究費補助金推進事業報告

厚生労働科学研究を円滑に推進するため、今年度も下記の事業を実施する予定であるが、7月31日現在では事業の実施に至っておらず、8月1日の公益法人移行後の実施となる。

I. 地球規模保健課題推進研究事業(国際医学協力研究)

1. 外国人研究者招へい事業
2. 外国への日本人研究者派遣事業
3. 国際共同研究事業
4. 研究成果等普及啓発事業

II. 医薬品・医療機器等レギュラトリーサイエンス総合研究推進事業

1. 外国人研究者招へい事業
2. 外国への日本人研究者派遣事業
3. 研究成果等普及啓発事業

IV. 2012年度理事会・評議員会議事

第1回理事会・評議員会議事

日時:平成24年5月18日(金)15:00～17:00

場所:医科器械会館 3階会議室(東京都文京区本郷 3-39-15)

審議事項

- 第1号議案 2011年度 事業報告の承認
- 第2号議案 2011年度 決算報告及び監査報告の承認
- 第3号議案 「定款」及び「役員等の報酬及び費用に関する規程」の一部変更
- 第4号議案 2012年度収支予算の一部変更

報告事項

1. 2012年度留学助成の選考結果について
2. 公益法人移行申請の進捗状況について
 - ・ヒアリングによる補正事項の報告
3. JANAMEF 交流会について
4. 医学留学セミナーについて
5. その他

以上

V. 2012年度顧問・役員名簿

(顧問3名、理事17名、監事2名)

役 職	氏 名	職 業 (所 属)
顧 問	鍋谷 欣市 清水 一功 徳田 虎雄	杏林大学 名誉教授 社会福祉法人ロングライフ小諸 理事長 医療法人徳洲会 理事長
会長(理事)	小玉 正智	滋賀医科大学 名誉教授
理事長	宮坂 勝之	聖路加看護大学大学院 特任教授
専務理事	伴 信太郎	名古屋大学大学院医学系研究科 健康社会医学専攻総合診療医学 教授
常務理事	遠藤 直哉 小池 薫 鈴木 隆夫 高瀬 義昌 野村 実	フェアネス法律事務所 代表弁護士 京都大学大学院医学研究科初期診療・救急医学分野 教授 医療法人徳洲会 専務理事 医療法人社団至高会 理事長 東京女子医科大学医学部麻酔科 教授
理 事	伊藤 澄信 井上 大輔 大坪 修 岡田 守功 黒川 清 越澤 徳美 末松 誠 古川 國久 山内 豊明	独立行政法人国立病院機構本部総合研究センター 臨床研究統括部長・治験研究部長 東京慈恵会医科大学腫瘍・血液内科 准教授 学校法人青淵学園 東都医療大学 学長 全国老人保健施設協会 理事 全国介護福祉会 理事 政策研究大学院大学 教授 株式会社徳洲会 代表取締役社長 慶應義塾大学 医学部長・教授 グリーンホスピタルサプライ株式会社 代表取締役社長 名古屋大学医学部基礎看護学講座 教授
監 事	掛川 暉夫 伊藤 信彦	国際親善総合病院 名誉院長 浦和税理士法人 代表社員・税理士

VI. 2012年度評議員名簿(25名)

氏 名	職 業 (所 属)
青木 眞	サクラ精機株式会社 学術顧問
青木 眞	泉工医科工業株式会社 代表取締役社長
赤津 晴子	スタンフォード大学内分泌内科 Associate Professor
浅井 徹	滋賀医科大学外科学講座心臓血管外科 教授
生坂 政臣	千葉大学医学部附属病院総合診療部 教授
石河 正樹	株式会社パソナ営業総本部 顧問
稲岡 光子	日本赤十字広島看護大学 客員教授
井上 順一	オーシン株式会社 代表取締役会長
大石 佳能子	株式会社メディヴァ 代表取締役
金井 Pak 雅子	東京有明医療大学看護学部看護学科 学科長・教授
小林 恵一	神戸大学医学部臨床准教授
湖山 泰成	医療法人社団湖聖会常任理事・湖山医療福祉グループ 代表
呉屋 朝幸	杏林大学医学部外科 教授
佐多 保彦	株式会社東機貿 代表取締役社長
鈴木 康生	鈴木クリニック 院長
相馬 孝博	東京医科大学医療安全管理学 主任教授
竹中 洋	大阪医科大学 学長
中島 淳	横浜市立大学附属病院消化器内科 教授
中島 康雄	聖マリアンナ医科大学放射線医学講座 教授
橋本 正良	神戸大学大学院医学研究科プライマリ・ケア医学 教授
長谷川 敏彦	日本医科大学大学院社会医学系研究科医療管理学教室 教授
福田 国彦	東京慈恵会医科大学放射線医学講座 教授
間宮 群二	防衛医科大学校 名誉教授
山岸 久一	京都府地域医療支援センター センター長
山本 悟	国家公務員共済組合連合会横浜栄共済病院眼科 部長代行

VII. 2012年度選考委員名簿(9名)

役 職	氏 名	職 業 (所 属)
委員長	伴 信太郎	名古屋大学大学院医学系研究科 健康社会医学専攻総合診療医学 教授 (理事)
副委員長	小池 薫	京都大学大学院医学研究科初期診療・ 救急医学分野 教授 (理事)
委 員	青木 眞 稲岡 光子 金井 Pak 雅子 中島 康雄 沼口 雄治 山内 豊明 David H. Satterwhite	サクラ精機株式会社 学術顧問 (評議員) 日本赤十字広島看護大学 客員教授 (評議員) 東京有明医療大学看護学部看護学科学科長・教授 (評議員) 聖マリアンナ医科大学放射線医学講座 教授 (評議員) 財団法人聖路加国際病院 特別顧問 (一般) 名古屋大学医学部基礎看護学講座 教授(理事) 日米教育委員会 事務局長(一般)

Ⅷ. 財団組織図

1. 財団組織図

(役員は全員非常勤)

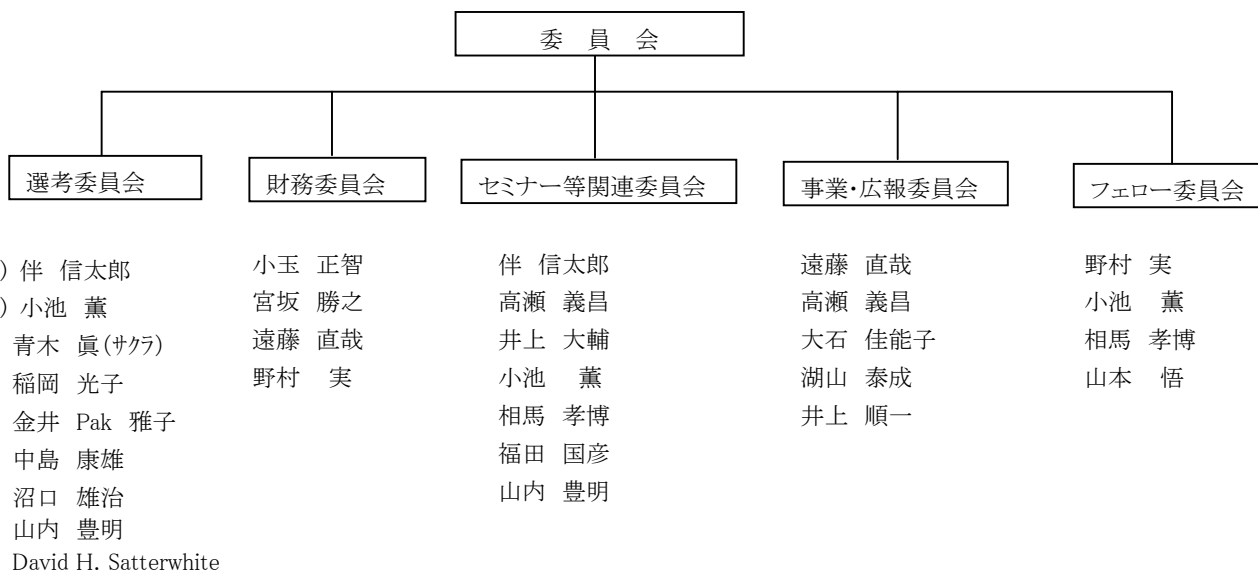
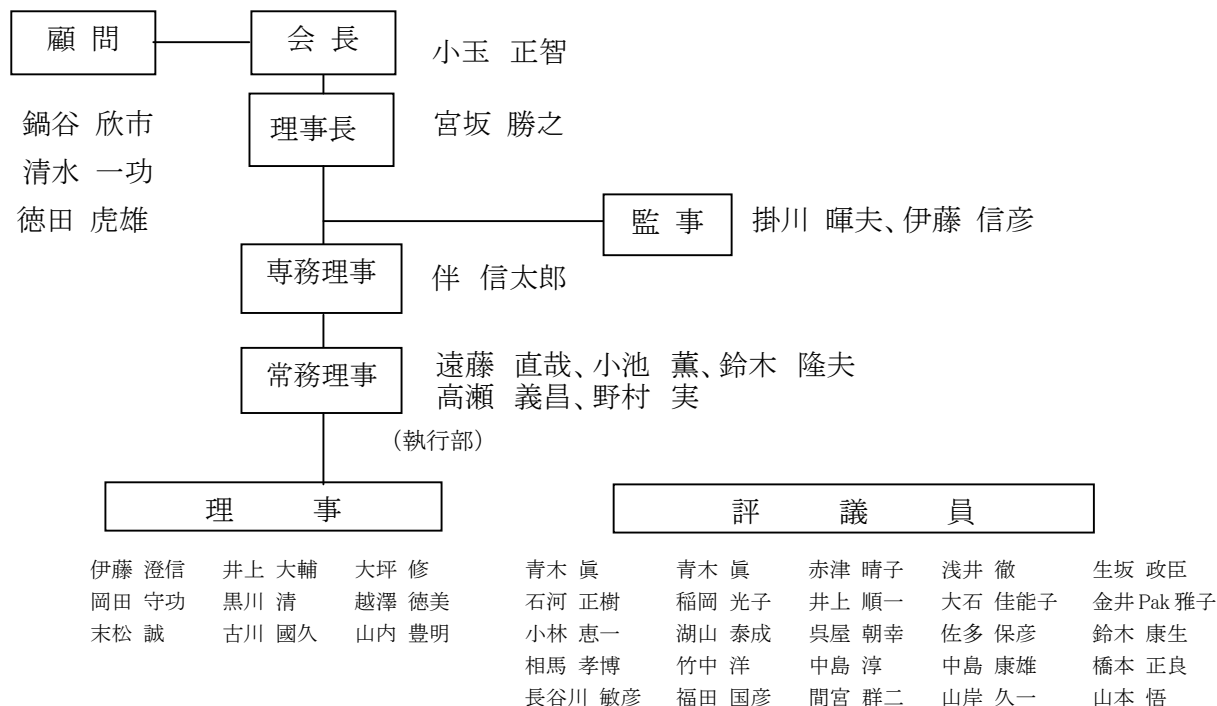

2. 事務局

現在事務局は、事務局長と総務担当職員(常勤)1名と臨時職員で対応している。

執務時間は、月曜日から金曜日の午前9時半から午後5時半まで。

ただし、祝日及び財団の創立記念日(10月25日)は除く。

Ⅸ. 2012年度決算報告書

貸借対照表

平成24年 7月31日現在

(一般会計)

(単位：円)

科 目	当年度	前年度	増 減
I 資産の部			
1. 流動資産			
現金預金	△ 2,131,254	2,064,046	△ 4,195,300
小 口 現 金	63,973	45,998	17,975
りそな銀行本郷支店普通預金 1347672	△ 3,538,964	22,272	△ 3,561,236
みずほ銀行四谷支店普通預金 1819806	81,655	388,848	△ 307,193
三菱東京UFJ銀行本郷支店普通預金 4526062	7,054	207,579	△ 200,525
ゆうちょ銀行振替口座	3,858	5,968	△ 2,110
三井住友銀行麹町支店普通預金 2696422	65,970	209,230	△ 143,260
ゆうちょ銀行通常貯金	50,713	49,773	940
三井住友銀行麹町支店普通預金 480204	14,983	14,983	0
野村証券 M M F	345,728	345,619	109
三井住友銀行麹町支店定期預金 489691	733,905	733,905	0
野村CRF分配口分	303	303	0
三井住友銀行麹町支店普通預金 969060	39,568	39,568	0
会計間振替勘定	1,000	0	1,000
流動資産合計	△ 2,130,254	2,064,046	△ 4,194,300
2. 固定資産			
(1) 基本財産			
基財ノムラヨーロッパファイナンスNV	294,640,000	294,640,000	0
基本財産その他	75,360,000	75,360,000	0
基本財産合計	370,000,000	370,000,000	0
(2) 特定資産			
環太平洋亜細亜ファンド	50,000,000	50,000,000	0
剣物修ファンド	5,000,000	5,000,000	0
特定資産合計	55,000,000	55,000,000	0
(3) その他固定資産			
ソフトウェア	583,334	650,000	△ 66,666
敷金	1,002,858	1,002,858	0
その他固定資産合計	1,586,192	1,652,858	△ 66,666
固定資産合計	426,586,192	426,652,858	△ 66,666
資産合計	424,455,938	428,716,904	△ 4,260,966
II 負債の部			
1. 流動負債			
未払金	2,799,000	47,025	2,751,975
前受金	100,000	90,000	10,000
預り金	100,139	599,517	△ 499,378
流動負債合計	2,999,139	736,542	2,262,597
負債合計	2,999,139	736,542	2,262,597
III 正味財産の部			
1. 指定正味財産			
寄付金	55,000,000	55,000,000	0
指定正味財産合計	55,000,000	55,000,000	0
(うち特定資産への充当額)	(55,000,000)	(55,000,000)	0
2. 一般正味財産	366,456,799	372,980,362	△ 6,523,563
(うち基本財産への充当額)	(370,000,000)	(370,000,000)	0
正味財産合計	421,456,799	427,980,362	△ 6,523,563
負債及び正味財産合計	424,455,938	428,716,904	△ 4,260,966

正味財産増減計算書
平成24年 4月 1日から平成24年 7月31日まで

(一般会計)

(単位：円)

科 目	当年度	前年度	増 減
I 一般正味財産増減の部			
1. 経常増減の部			
(1) 経常収益			
基本財産運用益	357,989	5,363,868	△ 5,005,879
基本財産受取利息	357,989	5,363,868	△ 5,005,879
賛助会費	380,000	5,090,000	△ 4,710,000
事業収益	380,000	5,090,000	△ 4,710,000
セブエロナ一事業収益	592,000	884,000	△ 292,000
受取寄付金	2,000	884,000	△ 882,000
受取学費	590,000	0	590,000
受取学費	7,798,622	29,439,241	△ 21,640,619
受取学費	4,688,622	14,604,241	△ 9,915,619
受取学費	3,110,000	14,835,000	△ 11,725,000
雑受取利息	109	1,211	△ 1,102
雑受取利息	109	1,211	△ 1,102
経常収益計	9,128,720	40,778,320	△ 31,649,600
(2) 経常費用			
事業費	11,926,408	36,013,680	△ 24,087,272
助七ミ成ナ一費	7,567,000	19,868,000	△ 12,301,000
委給雑法資通旅支地水業フ	35,227	1,537,350	△ 1,502,123
員与	173,780	207,560	△ 33,780
手	2,160,753	6,602,739	△ 4,441,986
福厚議印運交	0	101,400	△ 101,400
利刷搬通数	300,297	324,182	△ 23,885
費費費費費費費費費費	0	2,050,750	△ 2,050,750
費費費費費費費費費費	201,674	809,061	△ 607,387
費費費費費費費費費費	138,280	433,772	△ 295,492
費費費費費費費費費費	9,615	18,255	△ 8,640
費費費費費費費費費費	794,274	2,382,822	△ 1,588,548
費費費費費費費費費費	92,792	323,237	△ 230,445
費費費費費費費費費費	42,000	1,354,552	△ 1,312,552
費費費費費費費費費費	410,716	0	410,716
管理費	3,725,421	11,608,720	△ 7,883,299
給法福会資通旅租賃支消地水諸業減雑	1,208,754	3,470,740	△ 2,261,986
与	300,298	324,183	△ 23,885
手	3,274	10,663	△ 7,389
利生	59,295	202,500	△ 143,205
利生	45,317	336,283	△ 290,966
利生	92,468	428,420	△ 335,952
利生	454,690	1,671,658	△ 1,216,968
利生	0	5,200	△ 5,200
利生	272,323	767,605	△ 495,282
利生	25,525	89,495	△ 63,970
利生	89,037	398,169	△ 309,132
利生	427,686	1,283,058	△ 855,372
利生	49,966	174,051	△ 124,085
利生	626,222	1,141,858	△ 515,636
利生	0	483,000	△ 483,000
利生	66,666	200,000	△ 133,334
利生	3,900	621,837	△ 617,937
経常費用計	15,651,829	47,622,400	△ 31,970,571
評価損益等調整前当期経常増減額	△ 6,523,109	△ 6,844,080	320,971
評価損益等計	0	0	0
当期経常増減額	△ 6,523,109	△ 6,844,080	320,971
2. 経常外増減の部			
(1) 経常外収益			
経常外収益計	0	0	0
(2) 経常外費用			
他会計繰入繰出額	454	0	454
経常外費用計	454	0	454
当期経常外増減額	△ 454	0	△ 454
当期一般正味財産増減額	△ 6,523,563	△ 6,844,080	320,517
一般正味財産期首残高	372,980,362	379,824,442	△ 6,844,080
一般正味財産期末残高	366,456,799	372,980,362	△ 6,523,563
II 指定正味財産増減の部			
指定受取寄付金	0	5,000,000	△ 5,000,000
当期指定正味財産増減額	0	5,000,000	△ 5,000,000
指定正味財産期首残高	55,000,000	50,000,000	5,000,000
指定正味財産期末残高	55,000,000	55,000,000	0
III 正味財産期末残高	421,456,799	427,980,362	△ 6,523,563

貸借対照表

平成24年 7月31日現在

(特別会計)

(単位：円)

科 目	当年度	前年度	増 減
I 資産の部			
1. 流動資産			
現金預金	21,519,360	6,172,635	15,346,725
小 口 現 金	1,000	0	1,000
りそな銀行本郷支店創薬事普通預金1793677	185,000	1,535,297	△ 1,350,297
りそな銀行本郷支店RS事業普通預金1793685	14,551,570	3,189,955	11,361,615
りそな銀行本郷国際医協力事業普通1804441	6,781,790	1,447,383	5,334,407
会 計 間 振 替 勘 定	△ 1,000	0	△ 1,000
流動資産合計	21,518,360	6,172,635	15,345,725
資産合計	21,518,360	6,172,635	15,345,725
II 負債の部			
1. 流動負債			
未 払 金	0	1,838,089	△ 1,838,089
前 受 金	18,611,360	0	18,611,360
国 庫 預 り 金	2,907,000	4,334,546	△ 1,427,546
流動負債合計	21,518,360	6,172,635	15,345,725
負債合計	21,518,360	6,172,635	15,345,725
III 正味財産の部			
1. 指定正味財産			
指定正味財産合計	0	0	0
2. 一般正味財産	0	0	0
正味財産合計	0	0	0
負債及び正味財産合計	21,518,360	6,172,635	15,345,725

正味財産増減計算書

平成24年 4月 1日から平成24年 7月31日まで

(特別会計)

(単位：円)

科 目	当年度	前年度	増 減
I 一般正味財産増減の部			
1. 経常増減の部			
(1) 経常収益			
受 取 補 助 金	412,640	34,393,454	△ 33,980,814
雑 取 収 益	0	3,687	△ 3,687
受 取 利 息	0	3,687	△ 3,687
経常収益計	412,640	34,397,141	△ 33,984,501
(2) 経常費用			
事 業 費	412,640	34,397,141	△ 33,984,501
給 与 手 当	0	16,411,560	△ 16,411,560
雑 費	392,640	1,926,820	△ 1,534,180
法 定 福 厚 利 生 費	0	2,339,657	△ 2,339,657
福 利 厚 生 費	0	17,010	△ 17,010
資 料 印 刷 費	0	63,850	△ 63,850
通 信 運 搬 費	14,000	29,720	△ 15,720
旅 交 通 費	0	7,094,930	△ 7,094,930
賃 借 料	0	109,200	△ 109,200
諸 謝 金	0	82,200	△ 82,200
傷 害 保 険 料	0	145,910	△ 145,910
調 査 研 究 費	0	4,600,000	△ 4,600,000
雑 費	6,000	1,576,284	△ 1,570,284
経常費用計	412,640	34,397,141	△ 33,984,501
評価損益等調整前当期経常増減額	0	0	0
評価損益等計	0	0	0
当期経常増減額	0	0	0
2. 経常外増減の部			
(1) 経常外収益			
経常外収益計	0	0	0
(2) 経常外費用			
前 期 補 助 金 調 整 額	454	0	454
他 会 計 繰 入 繰 出 額	△ 454	0	△ 454
経常外費用計	0	0	0
当期経常外増減額	0	0	0
当期一般正味財産増減額	0	0	0
一般正味財産期首残高	0	0	0
一般正味財産期末残高	0	0	0
II 指定正味財産増減の部			
当期指定正味財産増減額	0	0	0
指定正味財産期首残高	0	0	0
指定正味財産期末残高	0	0	0
III 正味財産期末残高	0	0	0

財務諸表に対する注記

I. 重要な会計方針

「公益法人会計基準」（平成 16 年 10 月 14 日 公益法人等の指導監督等に関する関係省庁連絡会議申合せ）を採用している。

1. 有価証券の評価基準及び評価方法

満期保有目的の債券・・・移動平均法による原価法によっている。

2. 固定資産の減価償却の方法

法人税法の定める定額法によっている。

3. リース取引の処理方法

①所有権移転外ファイナンス・リース取引に係るリース資産

リース期間を耐用年数とし、残存価額を零とする定額法によっている。

なお、リース契約 1 件当たりのリース料総額が 300 万円以下のリース取引については、通常の賃貸借処理に係る方法に準じた会計処理を適用している。

②リース会計基準適用初年度開始前の所有権移転外ファイナンス・リース取引

引き続き通常の賃貸借処理に係る方法に準じた会計処理を適用している。

4. 消費税等の会計処理

消費税等については税込方式を採用している。

II. 基本財産及び特定資産の増減額及びその残高

基本財産及び特定資産の増減額及びその残高は次のとおりである。

(単位:円)

科 目	前期末残高	当期増加額	当期減少額	当期末残高
基 本 財 産				
外国公社債ムラヨーロッパファイナンスNV21173	50,000,000			50,000,000
外国公社債ムラヨーロッパファイナンスNV8524	144,640,000			144,640,000
外国公社債ムラヨーロッパファイナンスNV2282	50,000,000			50,000,000
外国公社債ムラヨーロッパファイナンスNV2299	50,000,000			50,000,000
普通預金(りそな)	23,025,812		5,200,000	17,825,812
普通預金(みずほ)	15,000,000	3,600,000		18,600,000
振替口座(ゆうちょ銀行)	15,900,000	300,000		16,200,000
普通預金(三菱東京UFJ)	1,200,000	1,200,000		2,400,000
通常貯金(ゆうちょ銀行)	9,529,540			9,529,540
普通預金(三井住友480204)	2,204,648			2,204,648
普通預金(三井住友269642)	7,400,000	100,000		7,500,000
普通預金(三井住友969060)	1,100,000			1,100,000
定期預金(三井住友)	0			0
小 計	370,000,000	5,200,000	5,200,000	370,000,000
特 定 資 産				
環太平洋亜細亜ファンド	50,000,000			50,000,000
劔物修ファンド	5,000,000			5,000,000
小 計	55,000,000	0	0	55,000,000
合 計	425,000,000	5,200,000	5,200,000	425,000,000

注1) 基本財産増減額 5,200,000 円は資産の振替によるものである。

注2) 「環太平洋亜細亜基金」及び「劔物修基金」は、それぞれ「環太平洋亜細亜ファンド」及び「劔物修ファンド」に名称を変更した。

Ⅲ. 基本財産及び特定資産の財源等の内訳

基本財産及び特定資産の財源等の内訳は次のとおりである。

(単位:円)

科 目	当期末残高	(うち指定正味財産からの充当額)	(うち一般正味財産からの充当額)	(うち負債に対応する額)
基 本 財 産				
定期預金(大東京信用組合)	0		0	
外国公社債(ドイツテレコム)	0		0	
外国公社債/ムラヨーロッパファイナンスNV21173	50,000,000		(50,000,000)	
外国公社債/ムラヨーロッパファイナンスNV8524	144,640,000		(144,640,000)	
外国公社債/ムラヨーロッパファイナンスNV2282	50,000,000		(50,000,000)	
外国公社債/ムラヨーロッパファイナンスNV2299	50,000,000		(50,000,000)	
普通預金(りそな)	17,825,812		(17,825,812)	
普通預金(みずほ)	18,600,000		(18,600,000)	
振替口座(ゆうちょ銀行)	16,200,000		(16,200,000)	
普通預金(三菱東京UFJ)	2,400,000		(2,400,000)	
通常貯金(ゆうちょ銀行)	9,529,540		(9,529,540)	
普通預金(三井住友480204)	2,204,648		(2,204,648)	
普通預金(三井住友269642)	7,500,000		(7,500,000)	
普通預金(三井住友969060)	1,100,000		(1,100,000)	
小 計	370,000,000	0	(370,000,000)	0
特 定 資 産				
環太平洋亜細亜ファンド	50,000,000	(50,000,000)		
劔物修ファンド	5,000,000	(5,000,000)	0	
小 計	55,000,000	(55,000,000)	0	0
合 計	425,000,000	(55,000,000)	(370,000,000)	0

Ⅳ. 担保に供している資産 該当なし。

Ⅴ. 固定資産の取得価額、減価償却累計額及び当期末残高

固定資産の取得価額、減価償却累計額及び当期末残高は、次のとおりである。

(単位:円)

科 目	取得価額	減価償却累計額	当期末残高
ソフトウェア	1,000,000	416,666	583,334

VI. 満期保有目的の債券の内訳並びに帳簿価額、時価及び評価損益

満期保有目的の債券の内訳並びに帳簿価額、時価及び評価損益は、次のとおりである。

(単位:円)

	種類及び銘柄	帳簿価額	時価	評価損
基本財産	外国公社債ノムヨーロッパファイナンスNV22822	50,000,000	40,860,000	△ 9,140,000
	外国公社債ノムヨーロッパファイナンスNV22998	50,000,000	38,965,000	△ 11,035,000
	外国公社債ノムヨーロッパファイナンスNV21173	50,000,000	34,810,000	△ 15,190,000
	外国公社債ノムヨーロッパファイナンスNV8524	144,640,000	109,960,000	△ 34,680,000
	小 計	294,640,000	224,595,000	△ 70,045,000
特定資産	外国公社債ノムヨーロッパファイナンスNV21173	50,000,000	34,810,000	△ 15,190,000
	合 計	344,640,000	259,405,000	△ 85,235,000

VII. 補助金等の内訳並びに交付者、当期の増減額及び残高

補助金等の内訳並びに交付者、当期の増減額及び残高は、次のとおりである。

(単位:円)

補助金等の名称	交付者	前期末残高	当期増加額	当期減少額	当期末残高	貸借対照表上の記載区分
厚生労働科学研究費補助金 医薬品・医療機器等レギュラトリーサイエンス総合研究事業	厚生労働省 医薬食品局	0	12,070,000	241,430	11,828,570	流動負債
厚生労働科学研究費補助金 地球規模保健課題推進研究事業 (国際医学協力研究事業)	厚生労働省 大臣官房厚生科学科	0	6,954,000	171,210	6,782,790	流動負債
合 計		0	19,024,000	412,640	18,611,360	

注) 当期は特例民法法人の最終事業年度であり、平成 24 年 7 月 31 日を決算日とした、平成 24 年 4 月 1 日から平成 24 年 7 月 31 日までの、4 ヶ月間の決算を行っている。従って、受け取った補助金のうち平成 24 年 7 月 31 日までに支出した額に対応した金額を正味財産増減計算書の受取補助金に計上し、平成 24 年 8 月 1 日以降支出予定額に対応する額については、流動負債の前受金に計上している。

VIII. その他

当財団は、寄付金等の収入に対して助成費等の支出が先行する為、当期末（平成 24 年 7 月 31 日現在）では一時的に資金不足が生じており、一般会計の流動資産が 2,130,254 円のマイナスになっている。その為、基本財産に含まれている普通預金を一時的に運転資金として流用した。なお、来期は先行支出した助成費等に対応する寄付金等の収入が見込まれるため、来期末（平成 25 年 3 月 31 日）には資金不足及び流動資産のマイナスは解消される予定である。

財 産 目 録

平成24年 7月31日現在

(単位：円)

科 目	金 額		
I 資産の部			
1. 流動資産			
現金預金	(19,388,106)		
現金手許有高	64,973		
りそな銀行本郷支店普通預金1347672	-3,538,964		
りそな銀行本郷支店創薬事普通預金1793677	185,000		
りそな銀行本郷支店RS事業普通預金1793685	14,551,570		
みずほ銀行四谷支店普通預金1819806	81,655		
三菱東京UFJ銀行本郷支店普通預金4526062	7,054		
りそな銀行本郷国際医協力事業普通1804441	6,781,790		
ゆうちょ銀行振替口座	3,858		
三井住友銀行麹町支店普通預金2696422	65,970		
ゆうちょ銀行通常貯金	50,713		
三井住友銀行麹町支店普通預金480204	14,983		
野村証券MMF	345,728		
三井住友銀行麹町支店定期預金489691	733,905		
野村CRF分配口分	303		
三井住友銀行麹町支店普通預金969060	39,568		
流動資産合計		19,388,106	
2. 固定資産			
(1) 基本財産			
基財ノムラヨーロッパファイナンスNV	(294,640,000)		
野村ヨーロッパファイナンスエヌブイ No21173	50,000,000		
野村ヨーロッパファイナンスエヌブイ No8524	144,640,000		
野村ヨーロッパファイナンスエヌブイ No22822	50,000,000		
野村ヨーロッパファイナンスエヌブイ No22998	50,000,000		
基本財産その他	(75,360,000)		
基本財産りそな普通1347672	17,825,812		
基本財産みずほ普通1819806	18,600,000		
基本財産ゆうちょ銀行振替口座	16,200,000		
基本財産三菱東京UFJ普通4526062	2,400,000		
基本財産ゆうちょ銀行通常貯金	9,529,540		
基本財産三井住友普通480204	2,204,648		
基本財産三井住友麹町普通預金2696422	7,500,000		
基本財産三井住友麹町普通預金969060	1,100,000		
基本財産合計	370,000,000		
(2) 特定資産			
環太平洋亜細亜ファンド	(50,000,000)		
野村ヨーロッパファイナンスエヌブイ No21173	50,000,000		
劔物修ファンド	(5,000,000)		
りそな銀行本郷普通預金1347672	5,000,000		
特定資産合計	55,000,000		
(3) その他固定資産			
ソフトウェア	583,334		
敷金	1,002,858		
その他固定資産合計	1,586,192		
固定資産合計		426,586,192	
資産合計			445,974,298
II 負債の部			
1. 流動負債			
未払金	2,799,000		
前受金	18,711,360		
預り金	100,139		
国庫預り金	2,907,000		
流動負債合計	24,517,499	24,517,499	
負債合計			24,517,499
正味財産			421,456,799

貸借対照表総括表

平成24年 7月31日現在

(単位：円)

科 目	一般会計	特別会計	合 計
I 資産の部			
1. 流動資産			
現金預金	△ 2,131,254	21,519,360	19,388,106
小 口 現 金	63,973	1,000	64,973
りそな銀行本郷支店普通預金1347677	△ 3,538,964	0	△ 3,538,964
りそな銀行本郷支店創薬事普通預金1793672	0	185,000	185,000
りそな銀行本郷支店RS事業普通預金1793685	0	14,551,570	14,551,570
みずほ銀行四谷支店普通預金1819806	81,655	0	81,655
三菱東京UFJ銀行本郷支店普通預金4526062	7,054	0	7,054
りそな銀行本郷国際医協力事業普通1804441	0	6,781,790	6,781,790
ゆうちょ銀行振替口座	3,858	0	3,858
三井住友銀行麹町支店普通預金2696422	65,970	0	65,970
ゆうちょ銀行通常貯金	50,713	0	50,713
三井住友銀行麹町支店普通預金480204	14,983	0	14,983
野村証券M M F	345,728	0	345,728
三井住友銀行麹町支店定期預金489691	733,905	0	733,905
野村CRF分配口分	303	0	303
三井住友銀行麹町支店普通預金969060	39,568	0	39,568
会計間振替勘定	1,000	△ 1,000	0
流動資産合計	△ 2,130,254	21,518,360	19,388,106
2. 固定資産			
(1) 基本財産			
基財ノムラヨーロッパファイナンスNV	294,640,000	0	294,640,000
基本財産その他	75,360,000	0	75,360,000
基本財産合計	370,000,000	0	370,000,000
(2) 特定資産			
環太平洋亜細亜ファンド	50,000,000	0	50,000,000
劔物修ファンド	5,000,000	0	5,000,000
特定資産合計	55,000,000	0	55,000,000
(3) その他固定資産			
ソフトウェア	583,334	0	583,334
敷 金	1,002,858	0	1,002,858
その他固定資産合計	1,586,192	0	1,586,192
固定資産合計	426,586,192	0	426,586,192
資産合計	424,455,938	21,518,360	445,974,298
II 負債の部			
1. 流動負債			
未 払 金	2,799,000	0	2,799,000
前 受 金	100,000	18,611,360	18,711,360
預 り 金	100,139	0	100,139
国 庫 預 り 金	0	2,907,000	2,907,000
流動負債合計	2,999,139	21,518,360	24,517,499
負債合計	2,999,139	21,518,360	24,517,499
III 正味財産の部			
1. 指定正味財産			
寄 付 金	55,000,000	0	55,000,000
指定正味財産合計	55,000,000	0	55,000,000
(うち特定資産への充当額)	(55,000,000)	0	(55,000,000)
2. 一般正味財産	366,456,799	0	366,456,799
(うち基本財産への充当額)	(370,000,000)	0	(370,000,000)
正味財産合計	421,456,799	0	421,456,799
負債及び正味財産合計	424,455,938	21,518,360	445,974,298

正味財産増減計算書総括表

平成24年 4月 1日から平成24年 7月31日まで

(単位：円)

科 目	一般会計	特別会計	合 計
I 一般正味財産増減の部			
1. 経常増減の部			
(1) 経常収益			
基本財産運用益	357,989	0	357,989
基本財産受取利息	357,989	0	357,989
受賛助会員受取会費	380,000	0	380,000
事業セフエロナ一事業収益	592,000	0	592,000
セフエロナ一事業収益	2,000	0	2,000
受取寄付金	590,000	0	590,000
受取寄付金	7,798,622	0	7,798,622
受取学會寄付金	4,688,622	0	4,688,622
受取補助金	3,110,000	0	3,110,000
受雑収	0	412,640	412,640
受取利息	109	0	109
受取利息	109	0	109
経常収益計	9,128,720	412,640	9,541,360
(2) 経常費用			
事業費	11,926,408	412,640	12,339,048
助成費	7,567,000	0	7,567,000
委託員与手	35,227	0	35,227
給雑法通旅支地水業フ雑	173,780	0	173,780
給雑法通旅支地水業フ雑	2,160,753	0	2,160,753
給雑法通旅支地水業フ雑	0	392,640	392,640
給雑法通旅支地水業フ雑	300,297	0	300,297
給雑法通旅支地水業フ雑	201,674	14,000	215,674
給雑法通旅支地水業フ雑	138,280	0	138,280
給雑法通旅支地水業フ雑	9,615	0	9,615
給雑法通旅支地水業フ雑	794,274	0	794,274
給雑法通旅支地水業フ雑	92,792	0	92,792
給雑法通旅支地水業フ雑	42,000	0	42,000
給雑法通旅支地水業フ雑	410,716	0	410,716
給雑法通旅支地水業フ雑	0	6,000	6,000
管 理 費	3,725,421	0	3,725,421
給法福会資通旅賃支消地水諸減雑	1,208,754	0	1,208,754
給法福会資通旅賃支消地水諸減雑	300,298	0	300,298
給法福会資通旅賃支消地水諸減雑	3,274	0	3,274
給法福会資通旅賃支消地水諸減雑	59,295	0	59,295
給法福会資通旅賃支消地水諸減雑	45,317	0	45,317
給法福会資通旅賃支消地水諸減雑	92,468	0	92,468
給法福会資通旅賃支消地水諸減雑	454,690	0	454,690
給法福会資通旅賃支消地水諸減雑	272,323	0	272,323
給法福会資通旅賃支消地水諸減雑	25,525	0	25,525
給法福会資通旅賃支消地水諸減雑	89,037	0	89,037
給法福会資通旅賃支消地水諸減雑	427,686	0	427,686
給法福会資通旅賃支消地水諸減雑	49,966	0	49,966
給法福会資通旅賃支消地水諸減雑	626,222	0	626,222
給法福会資通旅賃支消地水諸減雑	66,666	0	66,666
給法福会資通旅賃支消地水諸減雑	3,900	0	3,900
経常費用計	15,651,829	412,640	16,064,469
評価損益等調整前当期経常増減額	△ 6,523,109	0	△ 6,523,109
評価損益等計	0	0	0
当期経常増減額	△ 6,523,109	0	△ 6,523,109

次ページに続く

科 目	一般会計	特別会計	合 計
2. 経常外増減の部			
(1) 経常外収益			
経常外収益計	0	0	0
(2) 経常外費用			
前期補助金調整額	0	454	454
他会計繰入繰出額	454	△ 454	0
経常外費用計	454	0	454
当期経常外増減額	△ 454	0	△ 454
当期一般正味財産増減額	△ 6,523,563	0	△ 6,523,563
一般正味財産期首残高	372,980,362	0	372,980,362
一般正味財産期末残高	366,456,799	0	366,456,799
II 指定正味財産増減の部			
当期指定正味財産増減額	0	0	0
指定正味財産期首残高	55,000,000	0	55,000,000
指定正味財産期末残高	55,000,000	0	55,000,000
III 正味財産期末残高	421,456,799	0	421,456,799

収 支 計 算 書

平成24年 4月 1日から平成24年 7月31日まで

(一般会計)

(単位：円)

科 目	予算額	決算額	差 異
I 事業活動収支の部			
1. 事業活動収入			
基本財産運用収入	3,000,000	357,989	2,642,011
基本財産利息収入	3,000,000	357,989	2,642,011
会費収入	7,000,000	380,000	6,620,000
賛助会費収入	7,000,000	380,000	6,620,000
事業収入	2,000,000	592,000	1,408,000
セミナール収入	2,000,000	2,000	1,998,000
フエロ事業収入	0	590,000	△ 590,000
寄付金収入	37,000,000	7,798,622	29,201,378
寄附金収入	20,000,000	4,688,622	15,311,378
学生会費収入	17,000,000	3,110,000	13,890,000
雑収入	5,000	109	4,891
受取利息収入	5,000	109	4,891
事業活動収入計	49,005,000	9,128,720	39,876,280
2. 事業活動支出			
事業費支出	36,900,000	11,926,408	24,973,592
助成費支出	27,500,000	7,567,000	19,933,000
セミナール費支出	2,000,000	35,227	1,964,773
委員手当	200,000	173,780	26,220
雑費	2,350,000	2,160,753	189,247
法定福利費	100,000	0	100,000
法料印利	160,000	300,297	△ 140,297
資通旅支	1,800,000	0	1,800,000
旅支	300,000	201,674	98,326
地代家賃	200,000	138,280	61,720
水道光熱費	20,000	9,615	10,385
水業務費	830,000	794,274	35,726
雑費	120,000	92,792	27,208
フエロ事業費	1,300,000	42,000	1,258,000
雑費	0	410,716	△ 410,716
管理費支出	20,000	0	20,000
管理費支出	12,020,000	3,658,755	8,361,245
給与手当	3,600,000	1,208,754	2,391,246
法定福利費	330,000	300,298	29,702
福利厚生費	20,000	3,274	16,726
会議費	200,000	59,295	140,705
資通旅支	650,000	45,317	604,683
旅支	450,000	92,468	357,532
租税公課	1,950,000	454,690	1,495,310
賃貸借料	10,000	0	10,000
支払手数料	820,000	272,323	547,677
消耗品費	100,000	25,525	74,475
水道光熱費	420,000	89,037	330,963
水業務費	1,300,000	427,686	872,314
諸謝金	170,000	49,966	120,034
業務委託費	1,000,000	626,222	373,778
雑費	500,000	0	500,000
他会計繰入金	500,000	3,900	496,100
他会計繰入金	0	454	△ 454
事業活動支出計	48,920,000	15,585,617	33,334,383
事業活動収支差額	85,000	△ 6,456,897	6,541,897

次ページに続く

科 目	予算額	決算額	差 異
Ⅱ 投資活動収支の部			
1. 投資活動収入			
投資活動収入計	0	0	0
2. 投資活動支出			
投資活動支出計	0	0	0
投資活動収支差額	0	0	0
Ⅲ 財務活動収支の部			
1. 財務活動収入			
財務活動収入計	0	0	0
2. 財務活動支出			
財務活動支出計	0	0	0
財務活動収支差額	0	0	0
当期収支差額	85,000	△ 6,456,897	6,541,897
前期繰越収支差額	1,327,504	1,327,504	0
次期繰越収支差額	1,412,504	△ 5,129,393	6,541,897

収 支 計 算 書

平成24年 4月 1日から平成24年 7月31日まで

(特別会計)

(単位：円)

科 目	予算額	決算額	差 異
Ⅰ 事業活動収支の部			
1. 事業活動収入			
補 助 金 収 入	19,024,000	412,640	18,611,360
事業活動収入計	19,024,000	412,640	18,611,360
2. 事業活動支出			
事 業 費 支 出	19,024,000	412,640	18,611,360
雑 給 支 出	1,360,000	392,640	967,360
通 信 運 搬 費 支 出	0	14,000	△ 14,000
旅 費 交 通 費 支 出	11,447,000	0	11,447,000
消 耗 品 費 支 出	22,000	0	22,000
調 査 研 究 費 支 出	5,364,000	0	5,364,000
雑 費 支 出	831,000	6,000	825,000
前 期 補 助 金 調 整 支 出	0	454	△ 454
他 会 計 繰 入 繰 出 金	0	△ 454	454
事業活動支出計	19,024,000	412,640	18,611,360
事業活動収支差額	0	0	0
Ⅱ 投資活動収支の部			
1. 投資活動収入			
投資活動収入計	0	0	0
2. 投資活動支出			
投資活動支出計	0	0	0
投資活動収支差額	0	0	0
Ⅲ 財務活動収支の部			
1. 財務活動収入			
財務活動収入計	0	0	0
2. 財務活動支出			
財務活動支出計	0	0	0
財務活動収支差額	0	0	0
当期収支差額	0	0	0
前期繰越収支差額	0	0	0
次期繰越収支差額	0	0	0

特別会計(厚生労働省科学研究費補助金)収支内訳

1. 地球規模保健課題推進研究推進事業(国際医学協力研究)

(単位:円)

科 目	予算額	決算額	差異	備考
I 事業活動収支の部				
1. 事業活動収入				
補助金収入	6,954,000	171,210	6,782,790	
雑収入				
事業活動収入計	6,954,000	171,210	6,782,790	
2. 事業活動支出				
事業費支出	6,954,000	171,210	6,782,790	
国際医学協力推進事業費	6,954,000	171,210	6,782,790	
事業活動支出計	6,954,000	171,210	6,782,790	
事業活動収支差額	0	0	0	
次期繰越収支差額	0	0	0	

2. 医薬品・医療機器等レギュラトリーサイエンス総合研究推進事業

科 目	予算額	決算額	差異	備考
I 事業活動収支の部				
1. 事業活動収入				
補助金収入	12,070,000	241,430	11,828,570	
雑収入				
事業活動収入計	12,070,000	241,430	11,828,570	
2. 事業活動支出				
事業費支出	12,070,000	241,430	11,828,570	
レギュラトリーサイエンス総合研究推進事業費	12,070,000	241,430	11,828,570	
事業活動支出計	12,070,000	241,430	11,828,570	
事業活動収支差額	0	0	0	
次期繰越収支差額	0	0	0	

合 計

科 目	予算額	決算額	差異	備考
I 事業活動収支の部				
1. 事業活動収入				
補助金収入	19,024,000	412,640	18,611,360	
雑収入				
事業活動収入計	19,024,000	412,640	18,611,360	
2. 事業活動支出				
事業費支出	19,024,000	412,640	18,611,360	
レギュラトリーサイエンス総合研究推進事業費	19,024,000	412,640	18,611,360	
事業活動支出計	19,024,000	412,640	18,611,360	
事業活動収支差額	0	0	0	
次期繰越収支差額	0	0	0	

収支計算書に対する注記

1. 資金の範囲

資金の範囲には、現金・預金および短期金銭債権債務を含めている。なお、前期末および当期末残高は下記に記載するとおりである。

2. 次期繰越収支差額に含まれる資産及び負債の内訳

(単位:円)

科 目	前期末残高	当期末残高
現 金	45,998	64,973
普 通 預 金	7,055,115	18,188,626
振 替 口 座	5,968	3,858
通 常 貯 金	49,773	50,713
MMF、CRF(野村)	345,922	346,031
定 期 預 金	733,905	733,905
仮 払 金	0	0
未 収 金	0	0
計	8,236,681	19,388,106
未 払 金	1,885,114	2,799,000
預 り 金	599,517	100,139
前 受 金	90,000	18,711,360
学会寄付前受金	0	0
国 庫 預 り 金	4,334,546	2,907,000
計	6,909,177	24,517,499
繰越収支差額	1,327,504	-5,129,393

収支計算書総括表

平成24年 4月 1日から平成24年 7月31日まで

(単位：円)

科 目	一般会計	特別会計	合 計
I 事業活動収支の部			
1. 事業活動収入			
基本財産運用収入	357,989	0	357,989
基本財産利息収入	357,989	0	357,989
会費収入	380,000	0	380,000
賛助会員会費収入	380,000	0	380,000
事業収入	592,000	0	592,000
セブエロナ一業収入	2,000	0	2,000
寄付金収入	590,000	0	590,000
寄学寄付金収入	7,798,622	0	7,798,622
補助金収入	4,688,622	0	4,688,622
雑収入	3,110,000	0	3,110,000
受取利息収入	0	412,640	412,640
受取利息収入	109	0	109
受取利息収入	109	0	109
事業活動収入計	9,128,720	412,640	9,541,360
2. 事業活動支出			
事業費支出	11,926,408	412,640	12,339,048
助成費支出	7,567,000	0	7,567,000
七委員与ナ会手一費当支支出	35,227	0	35,227
給雑与与手支支出	173,780	0	173,780
雑与与手支支出	2,160,753	0	2,160,753
雑与与手支支出	0	392,640	392,640
法通信費給福運交利搬通数費支支出	300,297	0	300,297
法通信費給福運交利搬通数費支支出	201,674	14,000	215,674
法通信費給福運交利搬通数費支支出	138,280	0	138,280
法通信費給福運交利搬通数費支支出	9,615	0	9,615
法通信費給福運交利搬通数費支支出	794,274	0	794,274
法通信費給福運交利搬通数費支支出	92,792	0	92,792
法通信費給福運交利搬通数費支支出	42,000	0	42,000
法通信費給福運交利搬通数費支支出	410,716	0	410,716
法通信費給福運交利搬通数費支支出	0	6,000	6,000
管理費支出	3,658,755	0	3,658,755
給与手当支支出	1,208,754	0	1,208,754
法定福利厚生費支支出	300,298	0	300,298
法定福利厚生費支支出	3,274	0	3,274
法定福利厚生費支支出	59,295	0	59,295
法定福利厚生費支支出	45,317	0	45,317
法定福利厚生費支支出	92,468	0	92,468
法定福利厚生費支支出	454,690	0	454,690
法定福利厚生費支支出	272,323	0	272,323
法定福利厚生費支支出	25,525	0	25,525
法定福利厚生費支支出	89,037	0	89,037
法定福利厚生費支支出	427,686	0	427,686
法定福利厚生費支支出	49,966	0	49,966
法定福利厚生費支支出	626,222	0	626,222
法定福利厚生費支支出	3,900	0	3,900
前期補助金調整支出	0	454	454
前期補助金調整支出	454	△ 454	0
事業活動支出計	15,585,617	412,640	15,998,257
事業活動収支差額	△ 6,456,897	0	△ 6,456,897

次ページに続く

科 目	一般会計	特別会計	合 計
Ⅱ 投資活動収支の部			
1. 投資活動収入			
投資活動収入計	0	0	0
2. 投資活動支出			
投資活動支出計	0	0	0
投資活動収支差額	0	0	0
Ⅲ 財務活動収支の部			
1. 財務活動収入			
財務活動収入計	0	0	0
2. 財務活動支出			
財務活動支出計	0	0	0
財務活動収支差額	0	0	0
当期収支差額	△ 6,456,897	0	△ 6,456,897
前期繰越収支差額	1,327,504	0	1,327,504
次期繰越収支差額	△ 5,129,393	0	△ 5,129,393

X. 監査報告書

公益財団法人日米医学医療交流財団

会長 小玉 正智 殿

平成 24 年 9 月 5 日

公益財団法人日米医学医療交流財団

監 事 高 倉 公 明 

監 事 伊 藤 信 孝 

私どもは、法令及び寄附行為に基づき、平成 24 年 4 月 1 日から平成 24 年 7 月 31 日までの事業年度の、理事の職務の執行を監査いたしました。その方法及び結果について次の通り報告いたします。

1. 監査の方法及びその内容

私ども監査役は、理事及び使用人等と意思疎通を図り、情報の収集および監査の環境の整備に努めるとともに、理事及び使用人等からその職務の執行状況について報告を受け、業務及び財産の状況を調査しました。以上の方法に基づき、当該事業年度に係る事業報告について検討いたしました。

更に、会計帳簿またはこれに関する資料の調査を行い、当該事業年度に係る計算書類（貸借対照表及び正味財産増減計算書）及びその附属明細書並びに財産目録について検討いたしました。

2. 監査意見

(1) 事業報告等の監査結果

- ① 事業報告は、法令及び寄附行為に従い、法人の状況を正しく示しているものと認めます。
- ② 理事の職務の執行に関する不正の行為又は法令もしくは寄附行為に違反する重大な事実は認められません。

(2) 計算書類及びその附属明細書並びに財産目録の監査結果

計算書類及びその附属明細書並びに財産目録は、法人の財産及び損益の状況をすべての重要な点において適正に示しているものと認めます。

XI 2012年度移行後事業計画書

(平成24年8月1日～平成25年3月31日)

平成24年

1. 8月1日 公益財団法人設立登記
2. 団体助成
 - 1) 9月14日(金)～16日(日) 日本心臓血管麻酔学会第17回学術大会の助成----- (仙台)
～劔物修ファンド
 - 2) 11月 臨床麻酔学会の助成受付(複数年度事業)
 - 3) 11月29日(木)～12月1日(土) 第74回日本臨床外科学会総会の助成 ----- (東京)
3. 8月15日(水)～22日(水) 医学生夏期集中医学英語研修の助成 ----- (米国)
4. 9月6日 第1回理事会 (旧法人決算および新法人事業計画承認)
5. 9月中旬 JANAMEF NEWS 発行(Vol. 40)
6. 9月末 2012年度賛助会費及び寄附金の依頼
7. 9月末 PASSPORT No.12「麻酔領域」の発刊
8. 10月4日 定時評議員会、第2回理事会
9. 10月13日(土) 日米医学医療交流セミナー「医学留学セミナー」 ----- (大阪)
10. 10月15日(月)～21日(日) アメリカ看護短期研修の助成 ----- (米国)
11. 未定 第3回 JANAMEF セミナー「JCI AHA 合同セミナー(予定)」 ----- (東京)

平成25年

12. 1月26日(土) 第2回 JANAMEF交流会(場所未定) ----- (東京)
13. 1月末 JANAMEF ニュース発行(Vol.41)
14. 3月22日(金) 2012年度第2回定時理事会
15. 3月31日(土) 2013年度 JANAMEF 助成(A項・B項)の応募締切り
2013年度環太平洋亜細亜ファンド留学助成の応募締切り

I. 本財団2012年度の事業活動

1. 公益法人の認定を受け、公益の名にふさわしい組織体制を整え、幅広い事業展開を行う。
2. 本財団の事業を広く宣伝し、賛助会員の更なる獲得に努め、個人・団体からの寄附を精力的に募る。
3. 上記(1)(2)の目的を達成するためJANAMEF交流会を開催し、フェロー、賛助会員を中心とした人的ネットワークの構築を図る。
4. 学術委員の役割を企画担当、セミナー担当に分けて増強し、新しい企画の立案、セミナー事業の充実を図る。
5. 短期・長期の事業計画を立案し、具体的なプロジェクト計画を基に確実に展開する。
 - a. 留学助成については、選考委員会に諮り助成する。
 - b. 学会等の助成については、そのつど具体的に内容を明らかにして理事会に諮り助成する。
 - c. 教育研修事業については、理事会に諮り実施する。
 - d. 研修・研究・調査については、理事会に諮り実施する。
6. 本財団の目的に合致し、本財団が実行するにふさわしい事業であれば、積極的にこれを行う。
 - a. 調査・研究:他団体との共催並びに協賛を行う。
 - b. 出版事業等を行う。
7. 厚生労働科学研究を推進するため、科学研究費補助金を受けて国際医学協力研究、レギュラトリーサイエンス総合研究の推進事業を行う。

II. 事業の詳細

1. 助成事業について

医療関係者の留学事業は本財団の最も重要な事業であり、財団設立以来の実績の真価が問われている。従って、より多くの研修生、より広い領域に助成を行うとともに卒後の活動状況にも留意する。

- a. 本財団が収集した留学に関する情報を、広く公開する。
- b. 本財団の趣旨に合致し、助成に値すると認めた学会・団体に対する助成や協賛を行う。
- c. 日本と外国間の人物交流の助成
 - ① 日本人の外国での短期医療視察への助成
 - ② 外国の医師、医療従事者及び留学生の日本への短期留学助成

2. 賛助会員及び寄附の募集について

本財団は、公益財団法人の精神に則り事業の更なる活性化をはかり、目標達成に努力する。そのため、下記のような役割分担により事業を促進する。

- a. 理事会による寄附依頼計画
- b. 理事・評議員による寄附依頼活動
- c. 賛助会員募集活動、会員への情報サービス、啓発活動

3. 教育研修事業について教育研修の目的を達成するため、セミナー、研究会、フォーラム及び学会を開催し、国際的な見地から最新医療への紹介、その他の医療関係の最新情報・技術の紹介、展示、実習を行う。
 - a. 2012年度のセミナー等開催計画
 - ① 医師を対象とした医学留学セミナー(平成24年10月13日開催予定 200名程度)
 - ② 一般を対象としたJANAMEFセミナー(開催日未定、100名程度)
 - ③ JANAMEF交流会(平成25年1月26日開催予定、60名程度、場所未定)
 - b. 医学関係の大学や医療関係団体の協力と業務委託等により実施する。
 - ① ホームページの内容を強化し、JANAMEFフェローの声やその他の財団活動の記事を積極的に掲載する。
 - ② JANAMEF NEWSを発行する(年2回)。
 - ③ 医学留学のパスポートNo.12「麻酔領域」を発行する。
4. 厚生労働科学研究の推進事業について
 - a. 地球規模保健課題推進研究推進事業(国際医学協力研究)
 - ① 外国人研究者招へい事業
 - ② 外国への日本人研究者派遣事業
 - ③ 国際共同研究事業
 - ④ 研究成果等普及啓発事業
 - b. 医薬品・医療機器等レギュラトリーサイエンス総合研究推進事業
 - ① 外国人研究者招へい事業
 - ② 外国への日本人研究者派遣事業
 - ③ 研究成果等普及啓発事業

XII. 2012年度移行後収支予算書

(平成24年8月1日～平成25年3月31日)

(単位：円)

科 目	平成24年度8月～3月期	平成24年度当初予算	増 減
I 一般正味財産増減の部			
1. 経常増減の部			
(1) 経常収益			
基本財産運用利益	2,642,000	3,000,000	△ 358,000
基本財産受取利息	2,642,000	3,000,000	△ 358,000
賛助会費	6,620,000	7,000,000	△ 380,000
事業員受取会費	6,620,000	7,000,000	△ 380,000
事業受取利益	1,608,000	2,000,000	△ 392,000
セブエロ事業収益	998,000	2,000,000	△ 1,002,000
受取寄附金	610,000	0	610,000
受取寄附金	31,201,000	37,000,000	△ 5,799,000
受取学費	17,311,000	20,000,000	△ 2,689,000
受取補助金	13,890,000	17,000,000	△ 3,110,000
受取雑利益	18,611,000	19,024,000	△ 413,000
受取利息	5,000	5,000	0
受取利息	5,000	5,000	0
経常収益計	60,687,000	68,029,000	△ 7,342,000
(2) 経常費用			
事業費	45,774,000	55,924,000	△ 10,150,000
助成費	15,733,000	27,500,000	△ 11,767,000
委託費	1,465,000	2,000,000	△ 535,000
雑給当	26,000	200,000	△ 174,000
雑給費	4,339,000	2,350,000	1,989,000
雑給費	1,067,000	1,460,000	△ 393,000
雑給費	10,000	160,000	△ 150,000
雑給費	1,500,000	1,800,000	△ 300,000
雑給費	298,000	300,000	△ 2,000
雑給費	11,709,000	11,647,000	62,000
雑給費	10,000	20,000	△ 10,000
雑給費	22,000	22,000	0
雑給費	1,606,000	830,000	776,000
雑給費	227,000	120,000	107,000
雑給費	958,000	1,300,000	△ 342,000
雑給費	5,364,000	5,364,000	0
雑給費	589,000	0	589,000
雑給費	851,000	851,000	0
管理費	8,494,000	12,220,000	△ 3,726,000
給付費	2,391,000	3,600,000	△ 1,209,000
給付費	30,000	330,000	△ 300,000
給付費	16,000	20,000	△ 4,000
給付費	141,000	200,000	△ 59,000
給付費	605,000	650,000	△ 45,000
給付費	358,000	450,000	△ 92,000
給付費	1,495,000	1,950,000	△ 455,000
給付費	10,000	10,000	0
給付費	548,000	820,000	△ 272,000
給付費	74,000	100,000	△ 26,000
給付費	331,000	420,000	△ 89,000
給付費	872,000	1,300,000	△ 428,000
給付費	120,000	170,000	△ 50,000
給付費	374,000	1,000,000	△ 626,000
給付費	500,000	500,000	0
給付費	133,000	200,000	△ 67,000
給付費	496,000	500,000	△ 4,000
経常費用計	54,268,000	68,144,000	△ 13,876,000
評価損益等調整前当期経常増減額	6,419,000	△ 115,000	6,534,000
評価損益等計	0	0	0
当期経常増減額	6,419,000	△ 115,000	6,534,000
2. 経常外増減の部			
(1) 経常外収益			
経常外収益計	0	0	0
(2) 経常外費用			
経常外費用計	0	0	0
当期経常外増減額	0	0	0
当期一般正味財産増減額	6,419,000	△ 115,000	6,534,000
一般正味財産期首残高	366,456,799	372,980,362	△ 6,523,563
一般正味財産期末残高	372,875,799	372,865,362	10,437
II 指定正味財産増減の部			
一般正味財産への振替額	△ 2,000,000	0	△ 2,000,000
当期指定正味財産増減額	△ 2,000,000	0	△ 2,000,000
指定正味財産期首残高	55,000,000	55,000,000	0
指定正味財産期末残高	53,000,000	55,000,000	△ 2,000,000
III 正味財産期末残高	425,875,799	427,865,362	△ 1,989,563

収支予算書内訳表

平成24年 8月 1日から平成25年 3月31日まで

(単位：円)

科 目	公益目的事業			法人会計	合 計
	公益1	公益2	公益小計		
I 一般正味財産増減の部					
1. 経常増減の部					
(1) 経常収益					
基本財産運用益	1,321,000	0	1,321,000	1,321,000	2,642,000
基本財産受取利息	1,321,000	0	1,321,000	1,321,000	2,642,000
賛助会費	3,310,000	0	3,310,000	3,310,000	6,620,000
事業員受取会費	3,310,000	0	3,310,000	3,310,000	6,620,000
事業セブエ取	1,608,000	0	1,608,000	0	1,608,000
ミナ一業	998,000	0	998,000	0	998,000
事業取	610,000	0	610,000	0	610,000
受取金	23,546,000	0	23,546,000	7,655,000	31,201,000
受取金	9,656,000	0	9,656,000	7,655,000	17,311,000
受取金	13,890,000	0	13,890,000	0	13,890,000
受取金	0	18,611,000	18,611,000	0	18,611,000
受取金	5,000	0	5,000	0	5,000
受取金	5,000	0	5,000	0	5,000
経常収益計	29,790,000	18,611,000	48,401,000	12,286,000	60,687,000
(2) 経常費用					
事業費	27,163,000	18,611,000	45,774,000	0	45,774,000
助成費	15,733,000	0	15,733,000	0	15,733,000
ミナ一費	1,465,000	0	1,465,000	0	1,465,000
委託員手	26,000	0	26,000	0	26,000
給雑当	4,339,000	0	4,339,000	0	4,339,000
雑法定福利給	100,000	967,000	1,067,000	0	1,067,000
資通旅支消地水業調フ雑	10,000	0	10,000	0	10,000
資通旅支消地水業調フ雑	1,500,000	0	1,500,000	0	1,500,000
資通旅支消地水業調フ雑	298,000	0	298,000	0	298,000
資通旅支消地水業調フ雑	262,000	11,447,000	11,709,000	0	11,709,000
資通旅支消地水業調フ雑	10,000	0	10,000	0	10,000
資通旅支消地水業調フ雑	0	22,000	22,000	0	22,000
資通旅支消地水業調フ雑	1,606,000	0	1,606,000	0	1,606,000
資通旅支消地水業調フ雑	227,000	0	227,000	0	227,000
資通旅支消地水業調フ雑	958,000	0	958,000	0	958,000
資通旅支消地水業調フ雑	0	5,364,000	5,364,000	0	5,364,000
資通旅支消地水業調フ雑	589,000	0	589,000	0	589,000
資通旅支消地水業調フ雑	40,000	811,000	851,000	0	851,000
管理費	0	0	0	8,494,000	8,494,000
給法福会資通旅租賃支消地水諸業減雑	0	0	0	2,391,000	2,391,000
給法福会資通旅租賃支消地水諸業減雑	0	0	0	30,000	30,000
給法福会資通旅租賃支消地水諸業減雑	0	0	0	16,000	16,000
給法福会資通旅租賃支消地水諸業減雑	0	0	0	141,000	141,000
給法福会資通旅租賃支消地水諸業減雑	0	0	0	605,000	605,000
給法福会資通旅租賃支消地水諸業減雑	0	0	0	358,000	358,000
給法福会資通旅租賃支消地水諸業減雑	0	0	0	1,495,000	1,495,000
給法福会資通旅租賃支消地水諸業減雑	0	0	0	10,000	10,000
給法福会資通旅租賃支消地水諸業減雑	0	0	0	548,000	548,000
給法福会資通旅租賃支消地水諸業減雑	0	0	0	74,000	74,000
給法福会資通旅租賃支消地水諸業減雑	0	0	0	331,000	331,000
給法福会資通旅租賃支消地水諸業減雑	0	0	0	872,000	872,000
給法福会資通旅租賃支消地水諸業減雑	0	0	0	120,000	120,000
給法福会資通旅租賃支消地水諸業減雑	0	0	0	374,000	374,000
給法福会資通旅租賃支消地水諸業減雑	0	0	0	500,000	500,000
給法福会資通旅租賃支消地水諸業減雑	0	0	0	133,000	133,000
給法福会資通旅租賃支消地水諸業減雑	0	0	0	496,000	496,000
経常費用計	27,163,000	18,611,000	45,774,000	8,494,000	54,268,000
評価損益等調整前当期経常増減額	2,627,000	0	2,627,000	3,792,000	6,419,000
評価損益等計	0	0	0	0	0
当期経常増減額	2,627,000	0	2,627,000	3,792,000	6,419,000
2. 経常外増減の部					
(1) 経常外収益					
経常外収益計	0	0	0	0	0
(2) 経常外費用					
経常外費用計	0	0	0	0	0
当期経常外増減額	0	0	0	0	0
当期一般正味財産増減額	2,627,000	0	2,627,000	3,792,000	6,419,000
一般正味財産期首残高	366,456,799	0	366,456,799	0	366,456,799
一般正味財産期末残高	369,083,799	0	369,083,799	3,792,000	372,875,799
II 指定正味財産増減の部					
一般正味財産への振替額	△ 2,000,000	0	△ 2,000,000	0	△ 2,000,000
当期指定正味財産増減額	△ 2,000,000	0	△ 2,000,000	0	△ 2,000,000
指定正味財産期首残高	55,000,000	0	55,000,000	0	55,000,000
指定正味財産期末残高	53,000,000	0	53,000,000	0	53,000,000
III 正味財産期末残高	422,083,799	0	422,083,799	3,792,000	425,875,799

公益2(厚生労働科学研究費補助金事業)内訳

1. 地球規模保健課題推進研究推進事業(国際医学協力研究)

(単位:円)

科 目	平成24年度8月 ~3月期	平成24年度 当初予算	増 減	備 考
I 事業活動収支の部				
1. 事業活動収入				
補助金収入	6,782,000	6,954,000	△ 172,000	
雑収入				
事業活動収入計	6,782,000	6,954,000	△ 172,000	
2. 事業活動支出				
事業費支出	6,782,000	6,954,000	△ 172,000	
国際医学協力推進事業費	6,782,000	6,954,000	△ 172,000	
事業活動支出計	6,782,000	6,954,000	△ 172,000	
事業活動収支差額	0	0	0	
次期繰越収支差額	0	0	0	

2. 医薬品・医療機器等レギュラトリーサイエンス総合研究推進事業

科 目	平成24年度8月 ~3月期	平成24年度 当初予算	増 減	備 考
I 事業活動収支の部				
1. 事業活動収入				
補助金収入	11,829,000	12,070,000	△ 241,000	
雑収入				
事業活動収入計	11,829,000	12,070,000	△ 241,000	
2. 事業活動支出				
事業費支出	11,829,000	12,070,000	△ 241,000	
レギュラトリーサイエンス総合研究推進事業費	11,829,000	12,070,000	△ 241,000	
事業活動支出計	11,829,000	12,070,000	△ 241,000	
事業活動収支差額	0	0	0	
次期繰越収支差額	0	0	0	

合 計

科 目	平成24年度8月 ~3月期	平成24年度 当初予算	増 減	備 考
I 事業活動収支の部				
1. 事業活動収入				
補助金収入	18,611,000	19,024,000	△ 413,000	
雑収入				
事業活動収入計	18,611,000	19,024,000	△ 413,000	
2. 事業活動支出				
事業費支出	18,611,000	19,024,000	△ 413,000	
レギュラトリーサイエンス総合研究推進事業費	18,611,000	19,024,000	△ 413,000	
事業活動支出計	18,611,000	19,024,000	△ 413,000	
事業活動収支差額	0	0	0	
次期繰越収支差額	0	0	0	

ⅩⅢ. 新役員一覧

(顧問4名、理事9名、監事2名、評議員7名、選考委員11名)

役職	氏名	職業(所属・役職)
顧問	鍋谷 欣市	杏林大学 名誉教授、昌平クリニック 院長
	清水 一功	社会福祉法人ロングライフ小諸 理事長
	徳田 虎雄	医療法人徳洲会 理事長
	黒川 清	政策研究大学院大学 教授

会長	小玉 正智	滋賀医科大学 名誉教授
理事長	宮坂 勝之	聖路加国際病院周術期センター センター長
執行理事	伴 信太郎	名古屋大学大学院医学系研究科総合診療医学講座 教授
理事	遠藤 直哉	フェアネス法律事務所 代表弁護士
	岡田 守功	社会福祉法人さいわい会理事長 全国老人保健施設協会理事
	小池 薫	京都大学大学院医学研究科初期診療・救急医学分野 教授
	鈴木 隆夫	医療法人徳洲会 専務理事
	高瀬 義昌	医療法人社団至高会 理事長
	野村 実	東京女子医科大学医学部麻酔科 教授

監事	高倉 公朋	東京女子医科大学先端生命医学研究所 顧問
	伊藤 信彦	浦和税理士法人 代表社員

評議員	石河 正樹	株式会社パソナ営業総本部 顧問
	井上 大輔	東京慈恵会医科大学腫瘍・血液内科 准教授
	呉屋 朝幸	杏林大学医学部外科 教授
	鳥羽 董	百農社国際有限公司 特別顧問(香港)
	中島 康雄	聖マリアンナ医科大学放射線医学講座 教授
	長谷川 敏彦	日本医科大学大学院社会医学系研究科医療管理学教室 教授
	渡辺 洋一	栄和興産株式会社 取締役社長

選考委員	伴 信太郎	名古屋大学大学院医学系研究科健康社会医学専攻総合診療医学 教授
	小池 薫	京都大学大学院医学研究科初期診療・救急医学分野 教授
	青木 眞	サクラ精機株式会社 学術顧問
	赤津 晴子	スタンフォード大学内分泌内科 アソシエイトプロフェッサー
	上塚 芳郎	東京女子医科大学医学部医療・病院管理学 教授
	小林 恵一	神戸大学医学部臨床准教授
	阪井 裕一	国立成育医療研究センター総合診療部 部長
	中島 康雄	聖マリアンナ医科大学放射線医学講座 教授
	沼口 雄治	聖路加国際病院附属クリニック 聖路加メディローカス 所長
	橋本 正良	神戸大学大学院医学研究科プライマリ・ケア医学 教授
	デビッド H.サターホワト	日米教育委員会 事務局長